臺灣日日新報
本日八頁
編輯兼發行人 佐々木 登
發行所 臺北市榮町四丁目 臺灣日日新報社
定價 本紙一部六錢 一ヶ月金壹圓五拾錢 [illegible]
廣告料 [illegible]
電話 [illegible]

半植民地から脫却 支那を完全獨立國に
議會で明示 我が對支方針

【東京廿九日發同盟】今議會に於ける論議の中心は對支問題であり、衆議院と貴族院に於て東亞新秩序の建設を指導とする對支方針如何に集中されてゐるが、この點に關し平沼首相、有田外相はその答辯を通して、『我が對支方針は内閣の更迭に依つて何等の變更するところなし』との根本方針を明確ならしめるとともに、十二月二十二日の近衞聲明を敷衍して我が對支方針を左の如く一層具體的に明示したことは注目に値する

一、東亞新秩序とは日、滿、支三國が各々その獨立を維持しその個性を生かして政治、經濟、文化各方面に互助連環の關係を確立するにあること

一、故に支那をして半植民地狀態から脫却し獨立國として完成せしめることが我が對支方針の根幹なること

一、この方針に基き我國は率先して治外法權の撤廢、租界の返還を考慮する用意あること

一、獨立國たる新支那の政府として新秩序の建設を分擔すべき中央政府の速かなる成立を希望すること

一、新政府に對しては獨立國たるの建前に基きこれに協力援助するも指導すると云ふ如き觀念は排すべきこと

一、從つて新政府との國交調整が主眼であつて事變の處理は所謂戰敗國に對する處理でない故に國家としての賠償や領土の割讓を要求したりせぬこと

一、日支國交の調整は政治的には協同防共の徹底強化、經濟的には日、滿、支三國各々の國防及び國家存立に基き各面に優位な地位を認めあひつつ相互の經濟的協力に依り三國を一經濟單位としこれを以て世界經濟の一環をなして行くこと及び文化的には各自文化の綜合に依り新文化の確立に協力するにあること

吳將軍蹶起の報は 華僑に異常な感激
和平運動軌道に乘る

【北京二十九日發同盟】吳佩孚將軍出馬蹶起の報は逸早く海外華僑の耳に入つた模樣で二十九日も安南、江蘇、浙江各省長を始め要人連から出馬要請の通電が來着した、一方吳將軍の蹶起決定の報は逸く海外華僑にも異常な感激を與へたものと察せられ、二十七日の大阪中華總商會の蹶起支持通電に次ぎ臨時維新政府民間團體代表よりも出馬要請の蹶起を祈る旨の熱烈なる通電が寄せられ和平運動は益々軌道に乘りつつある

陽春四、五月ごろ 全支代表者大會
北京又は南京で開く

【北京にて下條特派員】臨時・維新兩政府の第二次聯合委員會は二十四日北京に於て開催されたが、今回の委員會に於てその成行きを最も注目されてゐたのは防共救國全國代表者大會開催の件であつた同大會の趣旨は東亞新秩序建立の大方針を明示して

一、容共國民政府を一日も早く打倒して和平を招來し國民を戰禍より救出する

一、强力なる中央政府を樹立して友邦日本と共に諸種の對三國工作に着手する

一、防共協定參加並びに日滿同盟の提唱

等が提議されたが、先に南方各地に行はれた中央政府樹立促進大會の諸情勢は總て中央政府樹立運動へ向けられてゐるので、臨時、維新兩政府もこの大勢を重視して最も適當なる時期に全國代表者大會を開催する決意をかためた模樣である、その時期は陽春、四、五月

蔣が後方開拓 邊區の新省西康

敗地へ―敗地へ―と敗亡逃入の一途を辿る蔣政權は本年一月元旦を期して邊陲辺境の山岳地帶に一新省西康省を正式に樹立、抗戰第四期の後方陣營に一層の努力をなすこととなつた、但し西康建省の問題は可成古くからの懸案であり、その起源は前清の光緒三十二年(一八九七年)同地方の土司を廢して州縣を新設した時に始まつてゐる、民國十六年に至つて遂に西康政務委員會が設けられ、民國十七年には一應川邊、康定、西藏と同時に西康省を建設するに決したが西藏と同地方における漢族と西藏族との紛糾の爲めに西康のみ取り殘り實行を延期されてしまつた

× ×

二十一年に至つて漸く西康建省準備成立、二十四年漸く西康建省委員七名を任命するの運びとなつた、そして今次事變によつて後方の爲め西へ、西へと追詰められた蔣政權は後方開拓の一手段として民國二十七年正式に西康省政府委員九人を任命し、本年一月元旦西康省省府が康定にてその成立が宣言されたのである

× ×

そして省成立の當日に劉文輝は新西康省の中心工作として「經濟建設の勵行、民族團結の强化、邊地政治の整理、民衆組織訓練の强調、人民生活の改善、流政更治の確立」とを強調した

劉文輝は四川軍閥の巨頭、曾て劉湘と勢力を爭つて軍費の爲めに苛酷な徵稅を以て民を誅求し、五六十年先までの稅を徵收したことは有名な話であり、民國二十二年劉湘に敗れて川康邊防督辦となつてからも川康の地に於て年六回田租を徵收したことは人のよく知る所、彼の下に於て經濟建設とか人民生活の改善とかがどの程度まで實行されるか疑問である

× ×

西康省の位置は元來東は四川に連なり、西は西藏に接し、北は青海、南は雲南、ビルマ、印度と境し面積四十七萬二千七百キロ、英本國の二倍に及ぶものであつたが民國六年以來西藏と爭を繰返しその都度英國の後援を有する西藏軍の爲めに壓迫せられて西康側は後退又後退、金沙江以西十四縣を西藏にして全省の約三分の二を失つて西藏の手に奪取されてしまつた、そこで中央も已むなく康定七縣西康省と境を接する四川省の西部寧遠以下十四縣及び一設治局を之に編入して二千二縣、一設治局を以て西康省の領域と定めた

× ×

西康省の面積は斯の如く大ではあるが試みに地圖に於て明らかな如く南に世界の屋根ヒマラヤ山脈を有し、北に支那大陸の背脊たる崑崙山系を背負ひ全省世界最大の高原西藏に續く平均三千五百米乃至四千米の大高原である爲め、その大部分は人類の居住し得ざる荒蕪地ばかりである、首都康定の背に聳える貢嘎山は海拔七千五百米、その西北、道孚、爐霍甘孜の間に聳立するハツラリ雪山には氷河があり以西の高原の山脈には千古不融の雪を戴くもの無數といふ有樣であつて康東部地方には印度洋の季節風が山谷の間を縫つて吹込み豪雨の襲來の驚異を見るのみである

× ×

隨つて人口は極めて稀に、人口密度より正確に知る事を得ず、西康省民國十七年度の調査が八百九十萬六千四百二十人となしてゐるに對し民國二十四年の推計は僅に七十九萬七千百五人とその十分の一を數へてゐるが、恐らく後者の方が實數に近いと思はれる、金沙江以東の住民は主にその約半數と見られてゐるので、新に西康省に編入された四川省十四縣の人口百五十萬が新住民の大部分を占めてゐるわけである。而も此の少き住民は純漢族で僅に、漢人が八割を占める康蔵人が一割、回族、苗族の諸族等であり、この生活程度は頗る低く、今後之を如何に開發するかが當局に課せられた重要問題でなければならない

× ×

然らば西康の物資は如何、劉文輝は過般西康省の有望資源として金銀、鑛產、牧畜、生產品を擧げてゐるが、住民の大部分は牧畜を以て生活として居り [illegible] 羊毛を除き物產と云つては極めて乏しい、物產は鑛產業、牧畜業の部で小麥、玉蜀黍、野菜、牛、羊の皮毛を大宗とし、鑛產では金の年產約二百萬元、其他石油、石炭、鐵等も相當埋藏してゐるものと見られ現在も若干の採掘をしてゐる、西康の重要輸出品は羊毛皮革を除けば藥品類の麝香、鹿茸、貝母、ならびに大黃等で年約一百萬元位、羊毛は年產約五十萬元であり、茶は年產約百八十萬元と云はれるが未だ不充分で、當局はその開發に着手したばかりで將來に期待されるものと見られる

西康における交通は古來西藏への重要な通路であり、雅安より西康の西部に至る川藏公路の建設に努力中であるが、現在完成してゐるのは其の約三分の一に過ぎない、成都、雅安間は現在漸く車を通ずるに至つた、その他には康定より西の方西藏の拉薩に至る全長一千二百キロの川藏西北道路を通じて西康省北部の玉樹から起つて金沙江に沿つて南下し西康省北部を經て雲南省に出る二千キロの道路があるが、此の二者は何れも殆ど未完成で僅かに旅人の通路となつてゐるだけのものである、よつて中央では川康公路完成を大いに急いで茶を運ぶ兩省公路を建設し、次いで雅安、康定公路を建設するの計畫を進めると共に [illegible] 益々以上の如何ともなし [illegible] 事であらう

近衞無任相の登壇

廿一日午後零時卅五分、長身をモーニングに包んだ近衞無任所相はヒヨツコリ衆議院議會に現はれ午後一時けたたましい振鈴と共に姿を現したが何も知らずに來たか未だ議場の騷ぎに慣れないのか氣を揉んで待つてゐた無任所相の椅子に近衞さんが長身をもの憂げに運んで腰を下ろした(寫眞は登壇した近衞無任相)

陳誠が軍政部長に

【上海二十九日發同盟】重慶方面の消息に依れば抗戰中心派の首領たる陳誠は軍政部長の要職に補せられることに内定、何應欽は貴州省主席に轉補されると云はれる

英內閣を改造强化
國際情勢の新展開に

【ロンドン二十八日發同盟】チエンバレン英首相はスペインを繞る國際情勢の新動向に對處し國防强化を促進する必要からインスキツプ國防調整相を自治領相に轉出せしめ、前海軍軍令部長チヤトフイルド卿が就任、これと同時に各閣僚の補充を行ひとなつてゐた陸相の内閣の改造強化を斷行した

これで今後大いに活躍が期待される英國、西南北又は北京に於て開催するものと見られる

全國米穀商大會

【東京二十九日發同盟】全國米穀商組合聯合會並に全國米穀卸小賣商同業組合聯盟では共同主催の下に來月六日全國米穀商大會を上野に開催、日本米穀會社案の今議會提出絕對反對の氣勢を擧げる筈

トコロテン人事の飛躍組を探せば……
督府の人事異動評(續)

今次督府内外に亙るトコロテン人事のうちから强ひて飛躍組を選出するとすれば日下警務局事務官兼地方課長、立川台北州教育課長の府事務官、鈴木督府社會課長の台北州教育課長に、食糧新高港務課長辺りだらう

日下氏は台中の警務課長を永らく勤め警察行政畑に出たと思つたら台東の田舍で同郡から其の能力を認められてゐたが、今度地方課長に栄し

これで同氏も漸く行政官としての軌道に乘つたから今後大いに幸運が飛躍しよう

立川台北州教育課長の府内入りは同氏としては相當の抜擢で仕事は小濱氏の跡の資源調査であるが、同氏の今後は大いに期待されてゐる

會議の新高港務課長も同期生であつてあと一號であるのに同氏について更に不運から幸運に

運が出なかつたがこれでコースに乘つた訳だ、部下には二、三年も先輩の警務課長格者が居るが之は何れ近く他に轉するだらう

同氏の先任者の坂口氏は今度元の古巢の台中州に歸る事になつたが同州には伊藤警務部長、山本地方課長と新内務部長が警務部長時代の部下の警部を從へてゐるから大いに活躍を見せる事だらう

その他今回の異動では殆ど警察には手がつけられてゐないが、これは時局を考慮したもので次の異動には警察畑も相當の動きがあるものと見るべきであり、その際には根岸氏、加藤氏あたりの若手が相當抜擢を見る模樣であるが警察以外では近く缺員する專賣局參事の高橋衛氏の地方課長就任が相當有力である

× ×

今回入營した七人のうち西元、川内氏を除けばあとの五人は有資格者であるが西元氏は高雄州の文書課長、これで文書課長―郡守へのコースは益々常識化するに至つた

◇川内茂義氏(新嘉義郡守) 鹿島縣の出身、嘉北一中を卒へ引續き鹿屋高等商業、四十歲

◇鈴木利彥氏(新總督府教育課) 高良縣生れ六高を經て九年京大卒業、同年行政パス、三十三歲

◇荒谷秀彥氏(新土木事務官) 奈良縣出身、大高等を經て務局税務課勤務、三十一歲

◇安井常義氏(新屏東市助役) 愛知縣出身八年慶大卒業、十年司法、行政をパス、十二年府屬財務課採用、三十二歲

◇岸本秀夫氏(新交通局副參事) 北高校を經て九年東大法科卒業同年司法、十年行政パス、十年採用、三十一歲

◇木下二氏(新新竹州副參事) 佐賀縣生れ、三年の東大法學士、行政科八年合格、昨年の會衛組で三十四歲

◇[illegible]氏 事務官) 局長はやさしいが實際は事務理事官の後任で經濟出身の多い事務局に有資格の事務官を起した事は新しい試みである、同氏は高知縣の出身、昭和四年京大法科卒業、高等文官パス、當年が振出しで九年高文パス、高雄州警務三十七歲

增稅原案を承認
廿八日の稅制調查會

【東京二十九日發同盟】臨時軍事費の一部財源として十四年度より實行することとなつた增稅案の附議すべき稅制調查會は二十八日夕刻より首相官邸に開催、既報の如く大藏省原案を附議、これに基いて石渡藏相はじめ大藏省局と各委員との間に種々質疑應答があつたが、十四年度の臨時軍事費財源については結局より「十三年度を超える見込みである」と言明があり大藏省原案に對して異議なくこれを承認した

主な質問應答

【東京二十九日發本社特電】昭和十四年度における新增稅に關する稅制調查會は二十八日午後四時より首相官邸に開會、先づ石渡藏相より挨拶あり、次いで大矢主稅局長より大藏省案に付き說明を行つた後、各委員より意見の開陳あり、同六時三十分散會した、當日の主なる質問應答は左の如し

問 臨時軍事費の額は決まつたか

答 未だ決つてゐないがその額は前年度(四十八億)より減ずる事なく恐らく殖えるであらう

問 果物に付いては柑橘類、林檎等にまで課稅するか

答 柑橘類、林檎等は高級なものに課稅し普通のものには課稅しない方針である

問 酒類の値上はやらないか

答 酒類は昨年並びに一昨年二回も値上してをり又今後は外國米を混ぜない方針であるから今回の增稅案と並行しては考へてない

問 物品稅の上に付いてはどう考へてゐるか

答 物品稅上庇に付いては一般的物價並に業の場合に付き考慮したい

問 物品稅は物價抑制の趣旨に反しないか

答 今回の物品稅は第一義的生活必需品の消費を抑へる程度で物價には影響しないと考へてゐる

問 法人の留保所得に對して增稅する事は不屆きではないか

答 さう云ふ部分も少く僅かにあるかも知れないが、生產力擴充が重大だからさう云ふ方針を取つた

問 法人の留保所得に對する所得稅の輕減は生產力擴充を必要とする產業だけか或は一般の法人に付いても行ふのか

答 原則的期年數の短縮は生產力擴充を必要とする產業だけであるが法人の留保所得に對する所得稅輕減に付いては今後の研究に俟ちたい

問 今回の增稅は地方に取つては恒久的なものであるに拘らず地方に取つては臨時的であるのは如何

答 遊興稅の國稅移管は一般的稅制改革の場合にも別に支障はないと考へる

問 今回の增稅案に依る增收見込額中には生產力擴充に關する租稅の減免並びに地方分與金を考慮に入れてゐるか

答 今回の增收見込額一億九千五百萬圓の中には生產力擴充に關する減免(十一、三百萬圓)も地方交付金も差引いてゐない

問 飲食遊興稅の徵收方法はどうするか

答 藝妓の花代には免稅點を設けたいが飲食代が含まれる場合は兩者を通して五圓を免稅點とする

問 臨時稅に付いては考へてゐるか

答 臨時稅に付いても考へたが今回はやらない

物品稅の免稅點

【東京二十九日發同盟】大藏省の增稅案中物品稅については未だ具體的內容が確定せず種々問題となるべき免稅點については審議多岐に亙るので法律案の議會提出後に原案を決定しこれを施行細則で規定する

問 使用人積立金に對し課稅上特例を設ける意思はないか

答 過去の補助金に對しては課稅上特例を設ける必要はないではないか(以上二問には一宮局の答へなし)

問 物品稅の中代用品に付いては如何するか

答 代用品工業の獎勵には既に考慮を拂つてゐる

物品稅の課稅點は左の如きものであり、目下のところ大藏省主稅局で研究中である

一、コーヒー、紅茶、上等茶、喫煙等の製品課稅のものに對しては免稅點を設けない

一、高級織物及び織物製造品については約一、二段階の稅率を設け、例へばハンカチーフの如きものについては一圓以上のものに課稅する

一、玩具の免稅點は大體五圓未滿

一、電氣、瓦斯器具については三段階に免稅點を區分し五圓乃至十四圓未滿とする

一、運動具は六・七種に區別し、例へばテニス用ボールの如き五十錢以上のものに課稅する

一、文房具の免稅點は大小二種類とし小は一・二圓、大は十四圓未滿とする

一、奢侈品についてはこれを物品稅第三種の課稅物件とし特に從價稅として目下につき一圓を徵收し大體三四萬圓の增收を圖る豫定である

けふの兩院

【東京二十九日發同盟】三十日の兩院

貴族院 午前十時本會議を開き質疑を續行、水野甚次郎(交友)紀俊秀男(公正)内藤久寬(研究)諸氏の質問に對する政府側の答辯あつて田中館愛橘博士(無所屬)水野甚次郎氏、長岡半太郎氏(無所屬)の順で敎育問題の質問を行ふ

衆議院 本會議を休み、午前十時豫算總會を開き通告順で質問を續行する

三回目の爆擊
陝縣(潼關東方)を空襲

【北京二十九日發同盟】山西空爆隊は二十八日午前○機を以て陝縣(潼關東方)を空襲、停車場及び停車中の列車を爆擊大打擊を與へて歸還した、陝縣爆擊はこれが三回目である

第四次鄭州爆擊

【北京廿九日發同盟】永持部隊は二十八日午後○○機を以て第四次鄭州爆擊を行ひ巨彈の雨を浴びせて敵第二十九軍第二十師司令部を粉碎した、又首藤部隊は同日小林、永福兩部隊の協力(保定東南二十五粁)攻擊に協力し地上部隊の行動を容易ならしめ多大の戰果を收めた

益々國防の强化に力瘤
イギリス首相の演說

【ロンドン二十八日發同盟】チエンバレン英首相は二十八日夜英中部のバーミンガムのジユウエラース・アツシエーソン主催の晩餐會に臨み一場の演說を行ひ、英國は飽くまで各國との間に平和關係を維持し凡ゆる紛爭を商議によつて解決する方針なる旨を說明すると共に、一朝有事の際に備へて今後とも益々國防の强化に邁進する決意を有する旨強調した後、政府の再軍備計畫は各分野に亙り急速に實現せんとしてゐるとその現狀を左の如く說明した

一、海軍は來る三月三十一日までの一年間に六十餘隻十三萬噸に上る新艦の建造を了する豫定で更に明年度には約七十五隻十五萬噸の新艦がこれに加はる筈である

一、飛行機製造工業は最近數ケ月間にその製造能力を二倍に高めた

一、防空裝備も大いに進捗し防空避難所の建設も着々實行に移されてゐる

一、國民登錄計畫も必らずや所期の成果を收めよう

櫻井錠二博士に男爵を授けらる

【東京二十九日發同盟】學士院長櫻井錠二博士は二十八日特旨を以て男爵を授けられた、同博士は多年學界に盡したる功を以て授爵の運びとなつたもの

同日左の如く敍爵が決定した

人事

▲赤堀鐵吉氏(督府事務官) 廿九日新竹へ
▲佐藤田三郎氏 [illegible]
▲取締役) 二十八日首東へ、二十九日來北(鐵道ホテル)一日空路上京
▲佐竹義文氏(新竹州知事) 二十八日同行者二名と共に二十九日花蓮港へ、二十一日歸北
▲濱谷紀一郎氏 [illegible] 民政法のため
▲金澤榮三氏(日本勸業銀行) 二十八日臺中へ、明年度豫算の件
▲佐竹義文氏 [illegible] 四十二名廿九日基隆丸にて上京
▲[illegible] 一泊二十日來北

天口無

部下の官吏を、恰も一つの道具か何かの如く思ひ、氣晴らしのため勝手氣儘に置き替へて喜んでゐる樣な行政府の親玉も困る

が、今日の樣に官吏に身分の保障をして動きの取れぬ樣にして置くのも考へ物だ▲それで無くても事變下においては國內問題は兎角閑却され勝ちで、當然やるべき改革や更新も其の儘になる場合が多い。これが目下議會に於て政黨側の不滿の種子であり、頻りに平沼首相に對し官吏制度の改新を叫んでゐる理由である▲所が生憎と平沼首相と來ては、吾國に於ける官僚の本殿と云つた樣な人で、官吏の身分を他の何者よりも尊重し其の身分を脅かす樣な改正などは以ての外だ―といふ理念の持ち主▲勿論左樣な考へ方も一應は道理で、立派な人材を集めて國家機關として官吏の素質向上を圖らうといふのは至極尤もである▲だが政黨華かなりし頃なら、官吏の首を自由に切るが如しで、身分保障の要もあつたらうが、今日の樣に事變下で政府が立派に上に立つてゐる樣な時代に於ては、別に官吏に身分上の保障まで附けて置く必要も無いやうだ▲この身分保障が有るために官界は動ひ沈滯勝ちになり、上司も更迭の必要を認めながら容易に手が下せぬといふ次第で、自然藍瑕たる新空氣を官界に取り込み難い事になる▲この事情は吾國に於ても同じことで、全く應し難しである。

岸田國士 長篇小說集
第二卷
第一回配本開始(目下配本中)
鞭を鳴らす女
結婚適齡期の街の無頼紳士、路島三は、親友澄田の妹、美しく澄んだ眼眸の紀伊子を知つた時、久しく忘れてゐた青年の時情が心の隅に目覺めてきた。純東洋風な性格故に不幸な事變に苦しみちつと堪へ忍ぶ妹の都に較べて、冒險する事も時には必要である、と云ひながら悍馬を好む紀伊子。理性を失はず、逞ましい意慾のもとに、鞭を鳴らしつつ、路三の感情をひきずつていく清潔無垢な紀伊子は、近代日本に育まれた日本女性の典型的女性だ。
(次目) 無頼紳士。限のある家。處女園。文藝教授室。男の冒險。男の貞操。チヤコの父。薫風。女王の口笛。貞操と答。梅雨。三人の旅。血路。若かに待つ。桜根。若き者まで
豫約募集 〆切愈迫る
第一回 第八卷 暖流 既刊
豫約募集・全八卷
申込金不要
內容見本進呈
四六判本文九ポイント組 總布装函入 石版畫三色刷、毎月一冊配本 一冊一圓五十錢、送料十二錢、他に市販特製本あり、一冊一圓五十錢、送料十四錢
[鞭を鳴らす女] 装畫

火野葦平著
麥と兵隊
土と兵隊
最初最高の聖戰實記!
世界戰爭文學の王者!!
「麥」と竝々催行する出版界の無敵部隊!!

改造文庫 最新刊
性と性格(上) ワイニンゲル著 村上啓夫譯 定價四十五錢 送料六錢
女も男も、フエミニストもアンチフエミニストも一度は讀むべき性の四題、婦人問題の歷史的文獻。
ブッデンブロオク家の人々 トオマス・マン著 吉良良吉譯 定價四十錢 送料六錢
作者自身の一家をモデルとしてその出生地なる自由都市を舞臺として描かれた獨逸ブルジヨアジーの崩壞史。
社會學入門 ブグレ著 本田喜代治・牧野英臣 定價五十錢 送料六錢
徒に形式的に高遠である事を求めず而も卑俗な理、に陷れず、適切に「社會學とは何か」を解き明した良書。
石川啄木 金田一京助著 定價五十錢 送料六錢
永遠の靑年、情熱の天才詩人、愛情につつまれ、儚く人の心を打つ人間啄木を偲ぶに一讀すべき啄木傳記!
冬の日 全釋俳諧七部集(一) 荻原井泉水著 定價三十錢 送料六錢
蕉風俳諧の聖典的撰集茲に斯道當代の權威を得て全發出づ。博叢透眼下に統制された平明精密な全釋的研究解。

吉田絃二郎著
★一人ゆく旅 最新刊 定價一九 送料
★草の葉は歌ふ 價・九〇 送・〇九
★武藏野にをりて 價・八〇 送・〇九
★行人記 價・八〇 送・〇九
★小草をさ・ぐ 價・九〇 送・〇九
★草に臥して 價・九〇 送・〇九
發行所 東京市芝區新橋七丁目 振替東京八四〇二番 改造社

糖業行脚 二

能力を倍加した明糖の南靖工場

産糖は前期の二十三割

明治製糖は前述の如く今期の原料作付面積が飛躍的に擴大され且つ甲當收穫も目覺ましく增進したので、各工場共之に對處する方策を講じたことは勿論で中にも南靖工場は壓搾能力を約一千英噸を今期から倍加して

二千英噸 となし昨年十二月一日から製糖作業を開始した、製糖工場の中には能力倍加の場合、別に第二工場を第一工場に隣接するもの或は機械其他を並列して舊工場と合併するものとあり、明糖の新營製糖所は前者に屬し同蔚州製糖所は後者に屬す、明治製糖は過去に於て蒜頭、蔚州の擴張も舊工場と合體したのであるが、此の南靖工場も同樣合體したものである、此の合體には從業員を節約し得る外、種々の利點もあると見てゐるらしく之は所謂相馬式といふべきであらう、それは兎に角南靖工場は

舊工場と 合體して能力二倍の一工場に改築したもので、あるから工事としては相當に難工事であつたことと思はれる、併し當然の結果として極めてコンパクトに出來てゐるから脊筋の連絡もよく作業上の利便は尠くないであらう

即ち建物としては舊壓搾室及び新汽罐室だけが元の儘で他は悉く改築し機械としては新壓搾機、新汽罐、結晶罐だけが元の位置の儘で其他は悉く新位置に据付けたのである新壓搾機は切斷機二基、細裂機及び三本ロール四重で、二本ロール及び二重を一つの汽機で、四重壓搾機のみを他の一つの汽機で運轉するやうになつて居る、將來容易に五重になし得るやう考慮されてゐるやうだ、壓搾機は田中機械製作所製でロールの長さ七八吋、截斷機は特殊製鋼所製である、汽機はコークス機で運轉裝置がない代りに蒸汽タービング裝置が附いてゐる、水壓機は十基あり電動水壓喞筒が附設して居る、新汽罐は汽車會社製田熊式ＦＬ六〇〇型、バガス用四罐で内一罐は擴備である

節炭機は 島内製糖會社としては最初の試みである、煙突に逃げる熱を利用して給水を加熱する節炭機が各罐に附設してある、餘熱を利用する裝置は追々各社工場でもやつてゐるが、此の煙突は鐵筋コンクリート造で高さ二百呎、頂上内徑十四尺の堂々たるものである、前身東洋製糖時代から一本が建つてゐた、それは（何時か）取去られて此の大きな煙突一本に變つたのである、これ一本で新汽罐に充分間に合ふのである、汽機には各罐毎に各種の計器が整然と取付けられて居るが、汽罐の管理上又燃料節約上甚だ有效と思はれる、濾過機は普通の型のものの外、田中製作所製スウイートランド濾過機が一基ある、一基の濾過面積一、一四〇平方呎である、次に效用罐は新六罐、新五罐で五重一列に配置して居る、又結晶罐は舊四罐、新四罐計八罐で結晶に一列に竝んで居る

流線型に なつてゐる 新結晶罐は全部カランドリア式で白下の循環をよくする爲めに底部は流線型と爲し排出弁と分離弁の開閉には電動機を利用して居る 次に分蜜機は一番と二番で全部電動機直結で一番だけがベルト式になつて居る、又砂糖運搬は階下から倉庫二階へ包装室二階及び四階を通じてコンベヤ、シュガービン、エレベーター等を使用して人力の節約を計つて居る、石炭節約もかくして極度に機械力を利用して人力エレベーターは電力による自動運轉裝置になつて居る、此の外自家用ターボ發電機は六〇〇キロワットのものが二基あり、外に万一の故障に備へる爲め九〇ＣＫＶＡの變電所を新設し必要の時のみ變電所を會社から電力を購入使用出來るやうになつて居る

能率を 增し一日百萬斤 製糖開始以來の作業成績は先づ良好で壓搾能力一日平均二百四十萬斤を突破し前期の一日平均二百萬斤から見ると四十萬斤多い、今後機械が馴れるに從ひ能率を增し一日百萬斤を増加することになる、前期の原料二億五千三百萬斤に[illegible]

今期は早くも當初に工場開設以來の記錄を作つて居り前期の原料に對し[illegible]

熱帶貴重樹種の育成十ケ年計畫案

總督府が高雄州下に適地を選定 十四年度より實施

臺灣は本邦唯一の熱帶有用植物の栽培適地であるので、この特殊使命に鑑み且つ熱帶特殊資源の我國輸入高が最近年約八千萬圓前後に及んで居るので、之其の輸入防遏並びに國防的見地に基く工業原料の還元等の目的より府殖産局では今回新たに熱帶有用樹種育成十年計畫なるものを樹立した、その樹種關係の總經費三百六萬圓であるが、その初年度分として昭和十四年度に六萬五千圓を計上した、其の植栽の場所は高雄州下潮州屏東の兩郡下並びに枋山附近で、合計三千三百ヘクタールの面積に及ぶ豫定であるが、これら地域は東に海拔三千米の高峰大武山を背負ひ之に依て颱風及び季節風を避け得ると共に山間地帶の平均氣溫二十五度で夏期冬期の溫差も七度に過ぎず、而も降雨量も平均三千粍内外で常に濕氣を帶び地質も肥沃で十分なる造林的適地である、ここに植栽すべく特に選定されたのは十種で之の植付豫定面積左の如し

ワットル一〇〇〇陌△カテツク四〇〇陌△ロックウッド一〇〇陌△アラビヤゴム三〇〇陌△キワタ三〇〇陌△リグナムバイタ八〇陌△バルサ五〇陌△白檀六〇陌△吐根五陌△大風子五陌

此の内ワットルは南阿ナタル州に多く産するので一名ナタル・バークと呼ばれるが樹皮の含有タンニンの量は三〇乃至四〇％で從て鞣皮工業に使用せられ、軍需品製造上必須缺くべからざるもので、既に台中州下の頭嵙坑及び東勢、新竹州下平鎭等に移植されて居るもの發育旺盛である、タンニン材料及びタンニン・エキスの輸入額は昭和十年度に六百萬圓に上つて居る、又た樹林は薪材、坑木、パルプ原料にも用ひらる、次にカテツクは阿仙藥とも呼び、タンニン含有率は三〇乃至五〇％に及ぶ、ロックウッドは染色原料で其の心材を細切して煎出して得た液はヘマトキシロンなる赤色染料素を有し又化學作用に依て各色に染色する特殊性能があり殊に黑色色素として用途最も廣い、染料として織物、毛織物、綿布、皮革等に使用され、又縫製木材、醫藥の原料等にも用ひらる、輸入高は年額數十萬圓に及んだ、昭和十年度にはアラヤ・ゴムは丸藥を作る時の調整物並びに一般粘料として用途廣く同年度の輸入額二百五十萬斤九十九萬圓に及ぶ、キワタは台灣にも好く生育して居るが未だ企業化して居ない、その成熟せる果實より得た纖維は海綿、クッション、枕等の填心材料であり、材は各種の細工用となり實を[illegible]際して得た油は食用及び燈油となる、輸入額は最近一千五百萬斤三十萬圓である、バルサは木材中最も輕いもので比重〇・一乃至〇・二〇、防腐防水處理を爲し、飛行機、電氣器械、家具等の絶緣材料として用ひられ、軍需工業、機械工業等に缺くべからざるものとなつた、最近の輸入量は六百石が漸次增加するであらう、リグナムバイタは船舶の推進機、シヤフトのベアリングとして必要缺くべからざるもので輸入量も年四百石を下らない、白檀は木材は佛像其の他の彫刻用材である外、線香材料に用ひらる、心材を蒸溜して得た白檀油は樹病の特效藥で印度では政府の專賣となつて居る、その輸入價格は十萬圓、吐根はその根を乾燥してアメーバ赤痢特效藥たるエメチンを製し、又た催吐、祛痰劑等にも用ひらる、大風子の種子は古來癩病特效藥として皆よく知られて居る大風子油を製出するものである

浮復地利用と對策

内外の諸情勢に對應し 砂糖はモツと增產すべきだ

臺製糖社長 武智直道氏談

目下來臺中の臺灣製糖社長武智直道氏は各製糖所を一巡し一月中旬歸京の豫定であるが、下淡水溪の治水による浮復地の一部拂下げ内定に對する同社の方針其他につき武智社長は次の如く語つた

下淡水溪沿岸の浮復地が幸に一部會社に拂下げを受けることが出來れば當社としては過去に於て大面積の

荒蕪地 を開墾し十數年後の今日立派な沃野として無より有を生じ國家經濟と地方開發に貢獻して居るからその經驗を活し大いに開墾に乘出したいと考へてゐる、その曉一千甲や二千甲の土地を一つ位ふやすことも當然考へられることである、位置としては矢張り里港邊りが適當であらうと思ふ、この邊りに工場を設けることは年來の懸案でもあり問題はその時期如何である、私は日滿支を一環とする円ブロックの建前から二つは内地における經濟界の好況に伴ひ

景氣が 下層階級に浸潤して居る實狀と併行して砂糖消費の增進が擴いてゐる傾向らしても我が國は特に台灣の産糖をモツトモツトふやして好いものと考へてゐる、勿論今は戰時體制下にあつて資金調整法の拘束もあり製糖工場の新設擴張が無條件で許されるか何うか判らぬが、砂糖そのものは平和產業とは云へ今では無水酒精やパルプ事業とも關聯してゐるから必ずしも單なる平和產業とは云へないやうに思ふ、更に角屏東本社の同社工場も

今期は 百二十六萬担出來る筈と能ふ一杯であるし成程も五十三萬担、東港、恒春も增加へると四十萬担で二百二十五萬担といふ數字になり何うやら新に工場增設の必要を感ずる時期に入つたやうであり今後はそれら浮復地に一番いた上に處理したいと考へてゐる、樟子頭に次で屏東に新設する年產五萬石の無水酒精工場は最近中に工事に取りかかり本年中に竣工の豫定であるが、無水酒精の原料は幸に糖蜜が本期非常な增産となり砂糖の歩留が思はしくないだけに糖蜜の產出歩合が例年以上に多くて願ふ所が宜しいとの事である

本年中 は糖蜜だけで賄ひ得られるけれども新規の計畫が出來ると何うしても糖蜜だけでは足らなくなるから勿論甘藷其の他の原料で補給しなければならぬと思ふ、第に研究部を置き東京本部長が[illegible]東京となつた、研究部[illegible]各方面に亙つて各種の試驗研究をやつてゐる、パルプ其他につき研究に從事してゐることになつてゐる

華南銀行の二十周年記念式

物故者の慰靈祭も擧行

株式會社華南銀行に於ては、二十九日、同行創立滿二十周年を迎へたが、之を記念する記念式並に物故役職員の慰靈祭を擧行した、定刻午前十時より有田副總理、土居取締役、徐、許各役員以下各行員並に招待の來賓、來賓としては山岸財務局長代理、鈴木台北州知事代理、玉置、山本兩理事、久宗台銀副頭取、荒井台拓支店長、奧田台銀支店長、坂本同總務局長其他關係者列席し

▲記念式は國歌奉唱と開式の辭に始まつて一同起立の中に代表[illegible]鳥居將士並に低調者への感謝狀あり、有田副總理の式辭、督府財務局長、台銀頭取等代理の祝辭、祝電披露記念品の授與等行はれ、土居取締役の閉式挨拶により終了

▲慰靈祭 右に引續き十一時半より同行全員參列の下に物故役職員の靈位に對し[illegible]

肥料割當制

實施要綱審議

【東京二十八日發同盟】農林省の肥料配給統制委員會第一回特別委員會は二十八日午後一時より開催、肥料割當制實施要綱に就き前後七時間に亘り審議を遂げた結果、左記事項を決定した

一、臨時肥料の配給の制限、二、系統組合と商人側の取扱比率、三、商人側の取扱を系統組合と共に[illegible]四、帶出肥料の種類の限定の諸點に就て一兩日中に特別委員會を開き更に審議を續行することとした

閑却出來ぬ

臺灣こ植林の問題

烏山頭貯水池も放任せば 五十年後には埋つて終ふ

臺灣には熱帶樹を栽培せよ

東大教授兼日本山林會理事帝國森林會理事 **園部博士** は去月三日來臺島内の林業地を一巡し東大演習林にて實施中の諸種の試驗結果を調査、府の依囑により特に烏山頭貯水池の土砂埋沒防止に關する調査を遂げて二十七日歸北、二十八日は午後四時より臺北市公會堂に於て臺灣山林會主催の林業座談會に臨んだが、座談會に先立つて記者の往訪に對し左の如く語つた

事變來原料自給國策は喧しく唱へられてゐるが内地が台灣の資源に要望するところは大なるものがあり、今般復新林和察、新高、本島の林業狀況を視察した、約一ケ月に亙り本島を一周と半分程して調査したが、九年前に見た台灣とは驚くべき發達振りである、東部は處女開發地で平坦であり、特に台東廳下の山間地帶は熱帶有用樹種がずらりと並んで栽培され、或は計畫が立てられてゐることは日本の唯一の熱帶地として國家的要望に副つたものと云へる、西部の山間地帶にも之を要望したいのである

が既に開發され、バナナが一面に栽培されて居て空地は殆どない模様だ、然しバナナは同一地に四、五年も栽培して移らねば收穫が減じ荒れ、ものによつて移らねば土地は荒廢して了ふ恐れがある、其結果は表土が崩出して其の荒地は土砂が崩壞し流れ出しては河川を埋没する樣になり、莫大な國費を投じて防止工事を施さねばならぬこととなるのである、このことは決して杞憂ではない、此の防止策をとるため直ちに一、二年前にバナナ

雜木林地帶に針葉樹を植よ

山間地帶より一歩高い中腹は一面雜木林は現在の所利用されて居らず放置されてゐるがこれは台灣の資源と云つてよいものである、北海道に於ても雜木林の處理に困つた時代があつたが今では研究の結果、各樹種とも夫々用途が開けナラはジヤパニーズオークとして世界的の特產材となりカバやヤチダモ、シナの木等も重要材となるに至つた、本島でも雜木の用途を研究せば資源材として利用の價値あるものが多々發見されると思ふ

斯くして雜木を除去して後に成長の早い針葉樹を植せるがよい、殖林を計畫的に經營すべきである、潤葉樹林の雜木林成材から見ると千米以下にはランダイ樹（臺灣杉）を、それより以上にはモクマ等の土地の樹種に適應したものを、千米以下にはランダイ樹（臺灣杉）が適當と思ふ

阿里山の檜材は保存せよ

七千尺以上の高い地帶には檜や紅檜を植ゑるがよいと思ふ、大平山や八仙山はまだ良いが阿里山は林も殘り少いのでこれを保存するの要を有すべきではなからうか、從つて

烏山頭貯水池の土砂防止法

烏山頭貯水池の水源地帶は[illegible]

糖界は愈よ多事

明糖上海工場は二月から操業

【神戸二十九日發本社支局特電】相馬明糖社長、有島明治商事專務、石川台東製糖社長、藤山大日本製糖社長等は相次いで大阪へ上海へ到着したが相馬、石川兩氏は交々

砂糖は増產を六百二十萬擔に見込み[illegible]

臺灣の炭業界（上）

炭業組合總會にて 督府礦務課長 玉手亮一

本島の炭業は近來漸くその重要性を加へて來た、島内工業の勃興に、資源の開發に、内地需要の增加に、更に又中南支方面に於ける需要の增加に[illegible]

農政研究會が今議會對策を決議

【東京二十八日發同盟】農政研究會では二十八日の總會で近く開かれる今議會に對して次の對策を決定した

一、肥料配給の制限[illegible]

二、米穀國策の確立

（ハ）配給統制の強化並びに肥料の配給價格の公正を期し適當なる方策を實施すること

荒蕪地の 開發にも手

文字の流入は[illegible]

臺灣炭業組合總會

規約變更に伴ひ役員改選

臺灣炭業組合第十一回通常總會は二十八日午後五時より台北鐵道ホテル[illegible]

大阪商船增配

年七分配當可決

【大阪二十八日發同盟】大阪商船では二十八日定時株主總會を開き今期決算案を原案通り可決した

中堀信組總會

【中堀電話】中堀信用組合通常總會は二十七日午前十一時より中壢公會堂に於て中堀信組組合長、理事、監事[illegible]

臺灣炭素工業

卅日創立さる

臺灣炭素工業株式會社は資本金五十萬圓を以て設立、二十九日午後三時より臺北市の鐵道ホテルで創立總會を開催した[illegible]

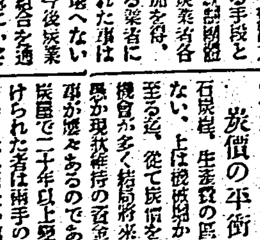

公債株式 現物賣買 大新證券 電話三八二番

因 大阪商船 出帆 臺灣

日 近海郵船 出帆 基隆

辰馬汽船 出帆

大連汽船 出帆 基隆

丸一組

商業登記公告

轉業ニ付殘品特賣廣告

御影兩陛下御眞影奉安庫 奉安殿用入口鐵扉 金庫室用入口金庫扉 鑛山火藥庫用鐵扉（小型）

右製造禁止ノ爲轉業ニ付特賣仕候條御希望ノ方ハ至急御申込ヲ乞フ

臺北市太平町 太平金庫店

三菱ミシン 島内販賣開始

足踏 一八五圓 手廻 一六〇圓

三菱電機株式會社製作

販賣店 臺北市榮町 菊元

臺北市表町 三菱商事株式會社臺北支店

臺日・まんぐわ

野村幸一編

廢物利用マダム

(1)「おいッ洋傘こわれたよ」「困つたわネエ」

(2)「いいことがあるわ」

(3)「一寸待つてゐてね」

(4)「ネエいいでせう洋傘のレイン・コートおまけにステッキも出來たわよ」

幸

經濟體操

〃あなた。寒いでせう火を入れませう〃

〃ウンニヤいらぬわしはこれだ。炭代をかせぐよ〃

非常時の節分

「アーい痛いッ！おやおや今年の豆は小石が入つてゐるわね」「物資愛惜ですもの豆ばかりでは勿體ないわよ」

幸

★士氣鼓舞隊現はる

支那婦人〃あたし此頃とても退屈してゐるのよ〃

〃それなら獻金ゴツコをして遊びませうよ〃

淺田飴

冷込不可！

寒い風……冷たい空氣にあたりますと反射的に皮膚の血管が收縮して、咳、咽喉、氣管支などの呼吸器、消化器の障害を起し、腰痛、胃腸病、子宮病などに罹る。また乳幼兒など皮膚の鍛錬が出來てゐないものには、百日咳、麻疹などを誘發する。

防寒の常備劑として淺田飴は最適！

淺田飴は漢方大醫淺田宗伯先生が、宮中に奉仕の節調進せられたる名方にして、其主劑たる朝鮮人參は、體力、精力の強壯劑として、はた解熱劑として勝れたる周知の事實なり。更に鎭咳、呼吸器劑として、數種の高貴藥を配したれば、之を朝夕服用すれば寒冒の不測をも避け、肺臓の病氣を治癒し或は之を豫防し、寒さの抵抗力を強め、疲勞を癒し精力を增進するに特効あり。

(類似品あり淺田飴の名稱に御注意)

【適應症】
たんせき一切　感冒・喘息
百日咳　肺炎
氣管支カタル　病中病後
産前産後　一般虚弱症
老人小兒の補血強壯劑

本舗　東京　大阪　門司　堀内伊太郎

携帶用
固形淺田飴

固形淺田飴は、旅行、ハイキング、スキー、觀劇、事務、勉學等の疲勞を恢復し精力を増し、講演、放送、聲樂など一般發聲する場合に咽喉を調へ聲を良くす。其他人込中に用ひて感冒豫防、呼吸器疾患を豫防し咽喉を保護するに妙

定價 .30 .50 .70 1.00 2.00

(全國各藥店にあり)

携帶至便 懐中容器入 金七十錢

武田發賣

甘美味で胃腸にもよく効果の優れたポリタミンが第一

☆胃腸に障る榮養劑は禁物です★　一般に療養患者は食慾や消化力が減退してゐますから、榮養劑を選ぶに當り、消化の惡い製劑や食慾を害するやうな臭味の惡い製劑は極力避けなければなりません。榮養強壯劑として一番よいのは、ムダがなくて、のみ易く胃腸にも有効なものであつて、この條件に適つたのがポリタミンです。

☆衰弱の恢復には蛋白質の補給が第一です★　慢性病患者は健康者に比べて、體蛋白(血肉成分)の消耗が甚だしいので、體重が減少し衰弱に陥りがちですから、肉類、卵等の如き蛋白質の攝取が極めて必要です。しかし蛋白質は胃腸で消化されてアミノ酸に分解してからでないと榮養として役立ちませんので、多少でも胃腸の弱い人には、豫め蛋白質を消化したアミノ酸を與へる方が遙に効果的なわけです。

☆牛乳蛋白を原料とするアミノ酸製劑★　アミノ酸は消化濟みの要素ですから、體内消化の煩ひがなく、そのまゝ吸收されて體蛋白やホルモンを補ひますが、一方全身細胞を賦活更生する獨特の作用があります。――ポリタミンはこゝに着目して、牛乳蛋白を消化しアミノ酸となし更に榮養素として重要なビタミンBを加へたものです。

☆食慾と榮養と抗病自癒力とを增進します★　ポリタミンを常用しますと、アミノ酸及びビタミンBの作用によつて、食慾をすゝめ、食物の消化吸收を盛んにし、のむだけ滋養となつて體重を增し、或は體力を增進しますから、食慾や消化力が減退した療養患者の榮養強壯劑として理想的です。殊に甘美味の液劑ですから患者は喜んで服用します。

發賣元　大阪市東區道修町　武田長兵衛商店
關東代理店　東京市日本橋區本町　小西新兵衛商店

ポリタミン

補血強壯

消化蛋白アミノ酸ビタミンB綜合劑

小瓶(一圓五五錢)
中瓶(二圓五〇錢)
大瓶(四圓五〇錢)
全國藥店にあり

南風の歌 (15)

（禁上演映）

加藤武雄作 富田千秋畫

幼馴染（三）

「それから、どうしたの？」

「幸子さまはお留守ですといふ返事だ。それだけならいいが、幸子様に何の用があるのかと、いきなりけんつくを食はしやがるんで、何の用だつてお前なんかの知つた事ぢやねえつと、しつぺい返しをしてやつたんだ。そのうちに、青白い顔をした奥様が出て來た。それがお前の伯母さんだと氣がついたんで、俺、丁寧にお辭儀をしたよ。そして、これ〳〵の人間だと名乘りをあげやうとすると、奥さん、いきなりかみつくやうに云ふんだ。何しに來たのだ？圖々しいにも程がある。お歸り、お歸り―つて。此方にや一言も物を云はせ無えのさ」

「それで、そのまま歸つて來たの？」

「あんまり酷え見幕なんで、おれ呆氣にとられちやつたんだ。腹が立つて喧嘩でもしちまひ度え氣になつたんで、こりやいけねえと思つたんで、俺、そのまま逃げ出して來ちやつたんだよ」

「まあ！」

と、幸子は深い歎息を吐いた。

「まづい事やつちやつて――おれ後悔してゐるんだよ。幸ちやんが屹度何か云はれるだらうと思つて」

「困つたわねえ」

「御免よ。幸ちやん」

榮吉はすつかり悄げかへつてゐた。

「榮吉君が惡いんぢやないのよ」

「出て來る早々、大しくぢりをやらかして、俺、腐つてゐるんだよ」

「濟まなかつたわ。私が居りや宜かつたのに」

「だけど、あの伯母さんッて人、とても意地が惡さうぢやねえか」

「さうでもないけど――」

「お前に、よくして臭れるかい？」

「ええ」

幸子は、口の中で答へた。

「阿母さんの家は何にも判らないのかい？」

「ええ、何にも――」

「何だか、氣になるぜ。元氣の無え顔をしてゐるぢやねえか」

「……」

「臺灣と東京と何方がいい？」

「そりやあ、勿論――」

「矢張、此方がいいか？」

「うゝん。臺灣の方がいいのよ」

「ぢや、歸るか？お前が歸りや、俺も歸るぜ」

「歸つちやはうか知ら？」

「それ、本氣かい？幸ちやん」

「本氣よ」

「矢張、あの家で、あんまり好くはされてゐねえんだな」

「さういふわけでも無いのよ。伯母さまは優しくして下さるの」

「ああ……さうか。ぢや、まあ、いくらか助かつてゐるわけだな」

榮吉はいつの間にか、幸子と共に、左門坂をあがりかけてゐる事に氣がつくと、

「いけねえ。ここいらで、俺ぁもう歸らなきや」

と、歩みをとめて、

「いづれ、居場所がきまつたら、手紙で知らせるよ。あの家へ訪ねて行くわけにや行くめえが、何とかして、たまにや會ひ度えもんだな」

「ええ。私も會ひ度いわ」

「どうしたらいいかな？」

と、榮吉は一寸考へて、

「お前の學校から歸りの時間に、あの停留所にゐたら會へねえ事はなからう。さうするよ。迷惑かも知れねえが、さう度々ぢやねえ。一月に一遍ぐれえでいいから會つて下さい」

しまひの方だけを外行き言葉にして榮吉は云つた。

公共性の問題

東京帝大法文學部教授 新道正明

獨逸から日本へやつて來てゐる友人の哲學者が、東西の住宅について興味ある觀察を下してゐる。――西洋の住宅の窓はみな直接街路に向いて開いてゐるが、日本では住宅の前に垣があり、塀があり、最上の部屋は決して街路に面してゐない。西洋の住宅は市民的な意味で公共的であるが、日本のはあくまで私的である。しかも、家の內部に入つてみると、西洋では各室毎に鍵があつて嚴重に區別されてゐるのに、日本では室の間に境と見るべきものはない。襖や障子はすぐ取り外すことが出來る。西洋の住宅は外面では公共的で內面では私的、日本のは反對に外面では私的で內面では公共的である。そして、この住宅の構造のちがひはどこも直ちに兩者の社會的な風習のちがひを反映してゐるといふのである。

○

先頃誰かが市中に行進か行列のある時、ビルの窓からテープを投げたりハンカチを振るのはこれまで日本に見られなかつた光景だと書いてゐたが、西洋では何か事があるとビルと云はず普通の住宅の窓から澤山の人の顏が公共的な意思表示をするのである。日本でも西洋的な生活様式が發展して來ると共に、窓外西洋的な公共性が盛んに發揮されてゆかないとも限らないが、窓から歡呼の声をあげるのはよいとしても、自分の部屋の壁を高くしたり、鍵の用意をしたりするやうになるのは考へ物である。家のなかで各人が私的になつてこれまでの公共性を失つてしまふのは惜いと云はねばならない。

○

外面での公共性と內面での私人性とが必然的に關聯するものとすると、外面的に日本人が公共的に成つて來ると同時に、內面的に私人性が強まつて來る事は阻止し難い傾向と云はねばならぬ。然し兩者は必ずしも關聯的なものとは云へないものである。

日本人の政治や社會に對する態度が外に向つて閉された住宅のやうに私的であるのは必ずしもその特長とは云へない。日本の政治が兎角經濟的符合的となるのを救ふには、もつと外的な公共性を高める必要があるが、これを促進しながらなほ內的な公共性を維持することは不可能ではないだらう。たとひ困難であつても、我々はこれを我々の公共性の理想とすべきものである。

通州の半日（一）

楠井隆三

私は豫ねてから北支旅行中の一日を通州視察に宛てておいた。通州と聞けば、誰しも我々の記憶に新たな彼の通州事件を思ひ出すであらう。また烈い記憶を辿るならば、明治七年台灣事變の後始末のために使した大久保利通の「夜下通州」の詩を、また明治卅三年北淸事變に於ける通州占據などのことが、想起せられるであらう。

北京から通州に行くには、二つの途がある。一は正陽門東站から京通線によるのであり、一は同驛の前から興中公司經營の華北長途汽車（日本流にいふと北支滿鐵バス）に乘り、北京市內を北上して朝陽門に出で通州街道を東進するにある。通州ゆきの汽車は、一日に僅か二つしかないが、その午前の始發車は八時である。この八時といふのは支那人のいはゆる新時間で日本時間であつて、十一月末の北京では、八時はまだ薄明である。西城の方の宿から正陽門までこの時間に驅けつけるのは一寸難儀なので、私と同行のY君（支那經濟研究所北京支所主任といふかめしいが、明朗闊達な若人だ）と相談して、往路は九時半發車のバスによることにした。通州への道は我々の得てゐるインフオメーションによると、半時間乘ると腰痛が一週間つづくと覺悟しなければならぬとされてゐるのだ。それも經驗になつてよからう。バスは却々よいのを使つてゐるが、發車前二十分既に滿員である。もちろん大部分は華人――といふのは支那人のことだ――だが、邦人も十八人ほど乘つてゐる。漸く運轉手の脇に補助席を出して貰つて腰をおろす。市內を北上して朝陽門に出る。ここで華人は皆下車を命ぜられて、巡警が一々身體檢査をやる。女は婦人巡警がやるのだが、その颯爽たる姿にここではじめて接したわけだ。昔見たロンドンの婦人巡査よりは、どこか愛嬌があつて、輕快だ。朝陽門を出て暫らくは場末の町並がつづく。私はフトこの門外貧民窟に、あらゆる意味で弱い姑娘の救濟者として、永らく献身して居られる清水安三氏のことを思ひ出した。そして間暇を作つてぜひお會ひすることにしようと思つた。暫らくゆくと全く小春日のやうな田園風景となる。內地の小春日のやうな景色だ。その中を北京の方に野菜などを積んだ車が絡繹としてゆく。しかも熱鬧の大都市を距ること十分ばかりの所が、既に純然たる田舍であることだ。もつて北支が如何に人口が稀薄であるかが判る。しかも沿線の土地はよく耕されてゐて、小麥は既に二寸位に伸びてゐる。また戸口畑や楊らしい木や松などが可成りに繁つてゐるところは、先日通過した、あの殆ど植物らしいもののない滿鐵や京山線の沿線に比べて明かな對照をなしてゐる。

通州街道は大變な道路で恐らないものがないと聞いてゐる。我々もかり信して「設甲子」をきめこんでゐたのだが、實際來て見ると既に立派にペーヴされてゐる。轍の跡の一坦々たる直線道路で、支那特有の幾々たる土塵も立たず、バスは少しもバウンドしない。台灣なんかでは一寸お目にかかれない位の結構な道路である。

北京市內でも日石道路部の工事が方々でなされてゐるのを見掛けたが、この街道も日本の手で改修したのに違ひない。運轉手君――四十五六にもならうかと思はれる日本人――がさつきから私に話をしかけて來てゐるのだつた「毎日こんなに混みますか」と問ふと、「お蔭様で全部滿員です」といふ

“日本國民”を味うた從軍記（上）

臺北 林鐘

筆者は南支派遣軍○○部隊に所屬して廣東攻略戰に參加する事三月、下記は陣中日記より摘記したものである

今日は吾々の待ちに待つた入營の日であり、出征への首途でもある、自分の生涯にとつて最も記念すべき日であると共に、この日の全市民の熱誠なる歡呼を自分は何で忘れられよう！萬歲々々と叫ばれる毎に自分の眼がしらが熱くなるのを覺えた。心の中では必らず勝つて歸りますと誓ふのだ。この日に吾々は入營し身體檢査も滯りなく濟んでその晩から○○隊に宿る事になつたのである。夕食に初て口にする白米と麥とを混合した御飯、おかずと云つては軍隊では殆ど一菜で通してゐる。兵隊さんと同じく吾吾は同じ御飯とお菜を戴くのである。食べ馴れない私達は最初の中は誰もが御飯が喉につかへて通らなかつた。兵隊さんは何不足も言はずに食べて君命に任務に服してゐるのだ。兵隊さんが食べられるなら吾々も食べられる筈だと思つた。晩九時には点呼を濟まし十時には床に就た。寢てゐる間に寒さの餘り毛布をはねてくらかすと、不寢番の兵隊さんが缺かさず毛布をかけて下さる。何と有難い事ではないか。確固として動かす事の出來ない軍隊の下にも、かうした家庭的な半面があるのを知つてただ何とも言へない有難さを感じた。何時の間にか眠つてしまつた。

翌日は營內で別に何もせず、靜かな一日を過した。その翌の十時頃に寢に就かうと思つたら突然一下士官が來て「出發用意」の命令があつた。何れもがバッと起き、背嚢、水筒、合羽、その他の資具を身につけて營內に集合した。誰の顏を見ても一種言へ様の無い顏つきをしてゐる。愈よ今夜出發するのだと云ふ感慨が顏に現はれてゐるのだ。斯くして吾々の一行○○名は○○より乘船、出帆したのは翌日の午前五時半頃であつた。

○○を離れる時、夕闇に明滅する光を見ては感無量。郷土の山河も或はこれが見收めではないかしらと思ふのであつた。然し涙る感傷もほんの一瞬であつた。船のエンヂンが廻り出す頃には、氣持がすつかり平靜になつてゐた。後は何ならずして吾々は祖國の爲めに活躍すべき秋が來た。

○○よりバイアス灣迄

吾々が乘つてゐる船は○○船であつたので、少數の將校と兵隊が一杯乘つてゐた。その上軍需品と糧秣が滿載してあつた。吾々は先づ三番ハッチを寢場の居室にあてがはれたのである。然るに三番ハッチには糧秣が一杯積み込んであるのだ。結局吾々の一種の寢所の無い臭氣と異臭になつても汗が雨の様に流れて來る位に三番ハッチは暑かつた。これではとてもかなはないと云ふのでデッキの上を寢所にした。風さへなければ夜空の星を眺めてデッキの上で寢るのは大して苦にはならないが、風に吹かれる。雨にはさらされる。吾々にとつては相當に辛い思ひであつた。だがこれも戰時下だ。大きな目的を遂行する爲めの苦い體驗の一端だつた。

ラヂオ

朝

【七・三〇】朝の挨拶、ラヂオ體操、朝の音樂（レコード）獨唱、アベ・マリア（妹尾幸陽譯詞、グーノー作曲）四つ葉のクローヴァ（久保田宵二作詞、竹岡信幸作曲）長門美保、管絃樂ワルツの戀（オスクー・シュトラウス作曲）ラヨス・キッス管絃樂團
【八・〇〇】ニュース
【八・〇五】國史講座（臺北）人の傳記と歷史（第八講）井伊直弼 木原義行
【九・二五】大和丸北部入港時刻
【九・四五】家庭百科問答（臺北）一、沼ざめ魚を除くには 二、出産お祝ひ、初節句のお祝の上げ方と返しについて
【一〇・一五】家庭料理獻立（臺北のみ）臺北家政女學校教諭原保榮 一、甘藷の梅でほろかけ 二、豬肉と胡瓜の山かけ 三、葱蒸胡麩（臺中のみ）臺中高等女學校三井硃子案 一、蒸饅頭のふくさ焼 二、むし牡蠣（臺南のみ）臺南[illegible]女學校[illegible]幸江案
【一一・〇〇】肉、取引市場（各局）日用品小賣値段（各局）蔬菜紹介事項（各局）
【一一・二〇】臨時官廳ニュース

晝

【一一・五九】正午の時報（東京）大和丸北部入港時刻、公示事項（各局）、局報（各局）午後の放送番組發表（各局）
【〇・一〇】家庭娛樂時間（レコード）江戸花川戸―人情劇場（尾崎士郎原作、林久男劇脚色）春日井梅鶯 吉良常語―[illegible]（左文官劇作）三川雅太郎
【〇・四〇】ニュース
【一・一〇】商況北米市場
【一・四〇】ラヂオ體操

夜

【三・〇〇】ニュース
【三・三〇】經濟市況ニュース
【四・〇〇】商況北米市場
【五・〇〇】演藝講座（第二十八講）（臺北）川下昇
【五・三〇】ニュース
【五・五五】コドモのニュース（臺北）臺北小學校（四年）[illegible]
【六・〇〇】子供の時間（東京）世界の名作から黄金剛（二）（澁谷小波原作）テキスト第二頁…顏色蒼白…東京放送童話研究會
【六・二〇】子供の新聞（東京）
【六・二五】講演（東京）時局下の農業經營（東京府の巻）渡邊正彥
【六・五五】カレント・トピックス（東京）
【七・〇〇】子供の時間（臺北のみ）童話と物眞似 一、童話勸物の昔話節一千、物まね色々…石川鳴助（臺南のみ）ラヂオ橋本―ミツバチノコ（西崎大三郎作）山口正明（臺中のみ）唱歌とお話…唱歌―臺中村上幼稚園園兒、お話―富山利、一、齊唱―かくれんぼ、高い山低い山 二、獨唱―お手々あんよ陳寶子 三、齊唱―柳子の兵隊、タンク 四、お話―[illegible]…陳健司 五、お話―[illegible]…富山利 六、齊唱―お汲草、雨 七、獨唱坊やのおくつ…陳淑汾 八、齊唱ポチ、碧木 九、齊唱―眞赤なお日の出
【七・二〇】ニュース
【七・三〇】國民歌謠（東京）ヒュッテの夜（池田久明作詞、高木東六作曲、編曲）獨唱―木下保、合唱―青山學園グリークラブ、伴奏―東京放送管絃樂團、指揮―久岡幸一郎
【七・四〇】講演（東京）科學界のトピック…濱崎鑛一郎
【八・〇〇】音樂劇（東京）微笑の國（ルードウイッヒ・ヘルツァー作、フリッツ・レーナー作、レファール作曲―柳その子譯）配役（登場順）リーザー藤田冬江 グスタフ・フオン・ポッテインシュタイン中將―久富吉晴、リヒテン・フエルス伯爵（リーザの父）[illegible]
【八・二五】漫才（大阪）必笑萬歲[illegible]
【八・五五】俗曲（東京）新曲カチカチ山[illegible]
【九・〇五】浪花節（東京）勝五郎の發心…玉川勝太郎
【九・三九】九・四〇時報（東京）
【九・四一】ニュース解說（臺北）
【一〇・〇〇】福建語ニュース
【一〇・二〇】放送局編輯ニュース、新聞社提供ニュース（各局）局報（各局）明日の放送番組發表（各局）
【一一・〇五】英語ニュース
【一一・二〇】北京語ニュース
【一一・三五】廣東語ニュース
【一一・五〇】馬來語ニュース
【〇・〇五】閩南語ニュース

機動發動機 石油輕量型小型 “ニューパワー”
農・工・土木・建築・船舶・發電機用
二馬力 九貫五百 三馬力 十一貫（重量）
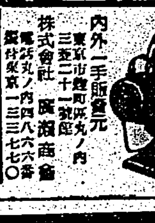
內外一手販賣元 株式會社 廣瀨商會

宿利重一著 最新刊 兒玉源太郎 定價金參圓五拾錢
發兌 東京 對胸舍

肺炎 流感に 液狀濕布劑 キヨゾール

本劑の特徴
◇用法簡易にして効果的確なり
◇巴布劑の如く皮膚の呼吸作用を妨ぐる事なし
◇濕布は随意にして濕布擬法を要する如何なる疾患にも應用することを得
株式會社 和光堂

硬いクリームは小じわをつくる

バニシングをぬると顏がちよつと硬つた様な、うす皮をかぶつた感じになりません？
もし、そんなバニシングだつたら、若い方でもだん〳〵ヒフの艶がなくなつてきません？
思ひもよらない事ですが、艶のなくなつたヒフを顯微鏡でみると、無數のひゞや荒れでちりめん皺（顯微鏡下）になつてゐるのです。
そして、それが動くたびに集つて、次にはもう肉眼で分る小皺（顯微鏡下）になるのです。
なぜ、そんなバニシングもあるかといふと、クリームは元々、水と油とをまぜて作るので、それにはちよつと洗濯の時分るやうに、石鹼分を入れると、水と油が混り易いので、その方法で作つたからなのです。
石鹼がヒフにもお化粧にもよくないのはご承知でせう。
このクレームには、惡い石鹼分リスリンを使はないで作ることに成功したのです。だから、そんな厚みも、硬ばる感じもないのです。
そして油の中で世界最高といはれるオリーブで作つたのですから、同様バニシングの世界的聲明といつていゝと思ふ。

これ迄のバニシングと原料も製法もまるで違ふから、やわらかくて變かもしれません。これ迄の半分量で使つて下さい。

パピリオクレーム
CA 普通バニシングの方に（男小供も） B 乾性の方や寒い時のバニシング
CAこれは化粧下。薄くよくのばせば、白粉が濃くついて永くもつ。
伊東化學研究所

仁丹齒磨

半煉の特長は
唯一の特許半煉で爽やかな香味と藥効が終始確保されて然も……「他の半量で濟む」強力な有効成分が特に充實してゐる事です

●殊にお酒や、煙草を召上る方には、半煉の仁丹ほど有効な歯磨はないと專らの定評です

高級セルロイド容器入

新發賣の仁丹潤性は
特殊微粒子で適度の潤ひを保ち歯磨効果の確實さも近代的な香味の佳さも斷然壓倒的です
ゼヒ他品と御比較下さい！

●殊に、温雅な感觸は……御婦人やお子達の好みにもピッタリ合つて早くも大變な人氣です

昭和の常識

原司令官東部巡視　寫眞(1)花蓮港築港工事現場に於て原司令官説明聽取(2)司令官一行タロコ峡谷を進む(3)タロコ仙寰橋警察官吏駐在所に於て原團長、タロコ能高郡守説明(4)タロコ砂金採取状況説明(向つて右)高原團長(中)原司令官(左)濱田参謀長(總督府許可濟)

治安は立派に確保
輝く平和郷・大廣東
復歸者も六十萬を突破
重任を果し　督府慰問團歸臺

【基隆電話】督府廣東慰問團十四名並に台北市慰問團は二十九日午後歸臺し同一時上陸したが督府慰問團長山縣内務局長は左の如く語つた

二十四日午後二時に廣州着長崎大佐の案内により直ちに南支派遣軍司令官並に海軍首脳部を訪問し夜は軍司令官の招待宴に臨み引續き二十五、六兩日に亘り第一線部隊や各部隊の慰問……

……

丸燒けの罹災者に
水兵さんが慰問金
再起を祈る激勵文とともに
麗し軍民協力の美談

【岡山電話】忠勇義烈なる我皇軍が再ある毎をも哭かしめる我皇軍が事ある毎に皇威を中外に宣揚し、皇国日本の眞姿と尊嚴を顯現した一面に内では常に心氣高くして激情溢るる許りの優しさを銃後国民の上にも及ぼして軍官民渾然一體の實を擧げ、帝国軍人の面目を更に燦如たらしめ、斯る麗しき美花が到る處に咲き誇つてゐる。卽ち去る二十三日午前十時半頃高雄州岡山郡山下廳務主任の子息（五）のマッチ遊びより遂に火事となり隣接の永義會計主任宅迄延燒し家財道具其他凡てが灰燼に歸した事件は原因がいたいけな子供であり家人不在中であるだけに氣の毒千万で各方面共絶大な同情を寄せてゐる、數日前天道氏外二名が發起となり義捐金を募る事とし夫々文書を發送した処計らずも二十七日の晩遂く一軍人が街民務主任宅を訪れ「僅かですが之を罹災者に贈つた方へどうぞお取次を」と言つて封筒を差し出し名前を秘して立ち去つた、中には金十五円と同氏に對する同情の念切なる辭を述べ最後に「万事は運命と諦め、爾後の發展をお祈りしつつ帝国の一水兵として平素のお小遣から僅かですが何かのお足しにもなれば幸せ之れに過ぎるものありません」と結んであつた

白衣の勇士
慰安會
彰化市主催で

台中州彰化市では二十八日午後一時彰化市に於て……

不心得者が多く
防空は心細い
東署長市民に警告

【台中電話】二十八日實施された台中市の防空綜合訓練燈火管制に對し觀察した東台中署長は訓練に備へる市民の防空に對する心構へをより一層堅固にし万一の場合に遺憾なからしむべく二十九日午後更に各團に對し左の談話を發表し市民の防空再認識に注意を促した

二十八日の燈火管制成績は非常管制九十五％に比し警戒管制は全く不結果だつた之は未だ非常管制と警戒管制の別が徹底して居ない爲めと思ふが一面市民の防空に對する觀念未だ低く……

……

青年團幹部
講習會
屏東市で開催

【屏東電話】屏東市では此の會の中……

一、青年團の組織　中園　視學
二、青年團の經營
三、公民訓練　小山屏東公校長
四、國語普及　中原　書記
五、敎練　藤原　敎官
六、作業　竹村　書記

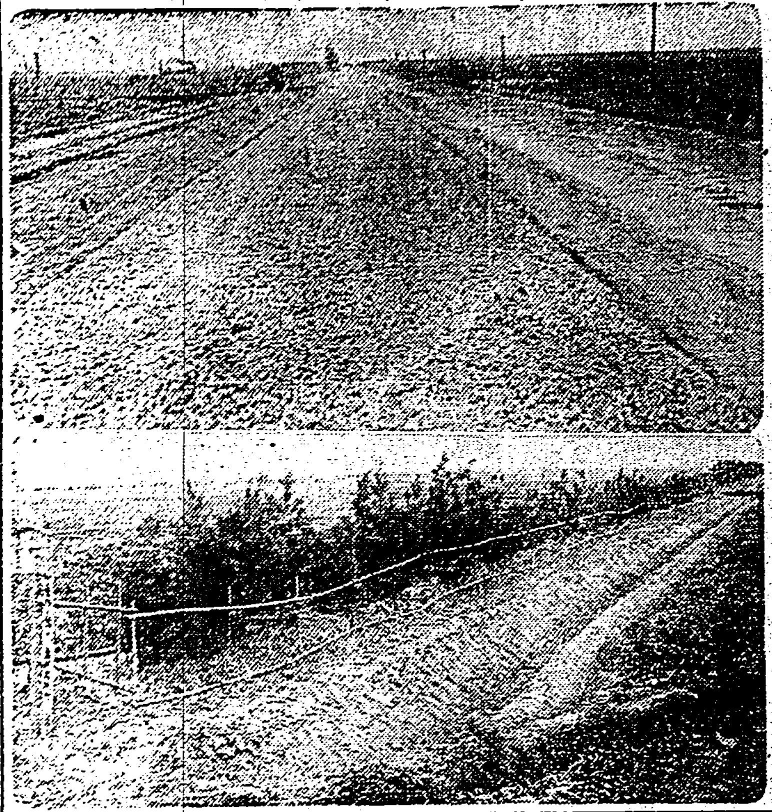

臺南州下に誇る
防風林と道路網
川村知事ら臨席の下に
東石郡で褒賞式擧行

臺南州東石郡の一大事業として事業の擴大を州下に誇る耕地防風林造成並に道路整備に主要道路舗装の功勞者表彰式は二十八日午後二時から東石郡公會堂に於て川村知事、西村警務部長、山林會長、金子勸業課長初め鳳山郡守、山田郡守、古谷郡警務課長其他州下各郡守及課長、主な官民等五百餘名臨席の下に盛大に擧行され……

一、耕地防風林造成
造成面積　一二、三〇〇甲
植栽延長　一〇〇五、〇八五間
新植本數　一、三三五、三五四本
補植本數　一、六七八、六七四本
活着率　九〇パーセント
二、道路舗裝及擴張
（イ）道路舗裝延長
マカダム舗裝　一二、九七七米
砂利式　七六、九四六米
（ロ）擴張
延長　九六、一三二米
面積　一九二、五六六平米

天晴れ松榮丸
九十日間に一萬圓の旗魚漁獲
蘇澳漁港で大漁祝ひ

台北州蘇澳郡南方澳漁港では旗魚突棒漁業の廃漁期に入り各船共貯月相當の水揚げをして居るが南方澳一番地山下竹司氏所有船松榮丸三十馬力は船長舍口與作太郎外七名の乘組にて就業以來九十日にて一万円を突破すると云ふ突棒漁業としては破格の好成績を收め南方澳漁港開設以來嚆矢とする實績を上げたので廿七日午後七時より料亭木ノ江に於て水產關係者五十餘名を招き盛大な大漁祝賀宴を催した

蘇澳信組總代會

台北州蘇澳信用組合では二十八日午前十時より同組合階上に於て第二回總代會を開催、蘇澳郡役所より……

三萬斤貯藏したのに
吃驚、糶倉は空
地主が狼狽して盜難屆

【嘉義電話】三万斤餘りの籾を貯つた大倉の話……

本島人家庭の
神棚を整頓
精神作興週間行事決定

青年團査閲
二月六日彰化で

綜合社會館を
高雄市に設置
敷地を選んで新築か

【高雄電話】高雄市綜合社會館は……

八里庄信組總會

新竹倉庫信組總會

東石警察小異動

豐原郡道路網
保甲道路の改修完成後には
苗栗、臺中の山線に着工

高砂族國演會
修了者を表彰

【蕃界電話】台北州下に於ける高砂族の第五回國語演習會並に青年大會は新東郡蕃地ショウラ社に於て去る二十六七の兩日に亘り州下より集つた高砂族約五百名が出席して盛大に催された入賞者は左の通り

國語演習會
一等　カシケイ方面高砂
二等　キンヤン方面高砂
三等　ショウラ方面高砂
相撲大會
一等　ウライ方面高砂
二等　シキクン方面高砂
個人決勝
一等　タナクイ（ウライ）
一等　ビリンシロン（シキクン）

神社造營費に
一千五百圓寄附
時局認識の老人の美擧

就學希望者は
全部を收容
北斗郡の入學難緩和

北斗藥種組合會

代用品展終る
非常な好成績裡に

【台中電話】二十四日より開催中の台中代用品展は二十八日閉會した……

人事

萬なかだち

女男　齒科醫師招聘　嘉義市……齒科商店

給仕　……

店員　……

急ぎ　……

貸家　……

貸家　……

商品電話なら三成社

臺北近郊線ハイキングコース
發行所　臺灣日日新報社商事課

京城齒科醫專

結核の最新療法

白血球增殖と綜合ビタミン補給の二重効果

寒氣を怖れるな

結核治療の世界的權威たる、瑞西ダボス療養所長ツルバン博士が云つてゐる通り、冬の寒冷期こそ結核病者にとつて最上の療養季節であり、淸澄乾燥せる外氣を十二分に利用して療養効果を擧ぐべき時であるに拘らず、寒氣と感冒を怖れる餘り、病室を閉ざし煖房や厚着の中に埋つて、あたら鬪病の好季を逸する人の多いのは歎かはしい次第です。

風邪や感冒の原因は、寒氣でなくして病菌であり病菌よりもなほ恐るべきは抵抗力の減弱であります。抵抗力は一國の國防に比すべきもので、これを强力にするには銃後の産業たる體內の榮養が旺盛でなければなりません。

今日の治療界に重きをなす、活性ヘーフエ菌劑(錠劑)**わかもと**を服用しますと、まづ食慾を增進し、胃腸の消化吸收力を强めますから、體內の榮養は著しく充實して來ますが、特筆すべきは**京都帝大微生物學教室**において實驗された如く(昭和七年臨床醫學雜誌第一卷第四號發表)赤血球色素及び白血球を增加させる作用であります。

卽ち赤血球色素の增加は貧血の恢復、體力の充實を意味し、白血球の增加は結核菌の殺滅を意味しますから、一方において體力抵抗力の增强一方において結核菌の勢力減殺と相まつて、病勢の好轉は期して待つべきであります。

盗汗と衰弱を防ぎ榮養を增す

結核患者に最も多い盗汗と身體の衰弱とは體內に於ける新陳代謝の亢進と密接なる關係を有し、患者は格別多數の水分を攝取するわけでもないのに甚だしい盗汗に惱むといふのは、體內における一般新陳代謝、殊に蛋白質の代謝が昂まる爲であつて、體蛋白の分解によつて水分が生じ、盗汗となつて排泄されるのであります。

この新陳代謝亢進の度を、カロリ・メーターによつて調査してみますと、普通人に比して三〇%乃至三六%、重症者にあつては五〇%以上に及ぶことがあり、病勢が進行性であつて重症に移行しつゝあるもの程、體內における新陳代謝が亢進し、體成分あるひは生活力となる所の榮養素が消耗され、排泄されるわけで、卽ち盗汗、衰弱が甚だしいのであります。

これに對しては榮養の補給が最も喫緊事でありますが、かゝる結核患者の榮養劑としては(錠劑)**わかもと**が特に推奨されます。高級アミノ酸、カルシウム、グリコーゲン、燐酸、鐵分等に富むばかりでなく、ビタミンも**AD及び多量のB**を含んで居り、肝油を飲み過ぎた場合に見られるビタミンAD過剰症(毛が抜ける、痩せる、胃腸障害を起す)はビタミンBで防がれるのでありますから、(錠劑)**わかもと**を用ひられますと、榮養狀態が佳良になり、抗病力が非常に增强されますと同時に新陳代謝は正常となり、頑固な盗汗も消退し、熱は下り、食慾は增進し、喜ばしい恢復への道を辿ることが出來るのであります。

世界へ輸出

胃腸榮養 複合ヘーフエ菌劑

(錠劑) わかもと

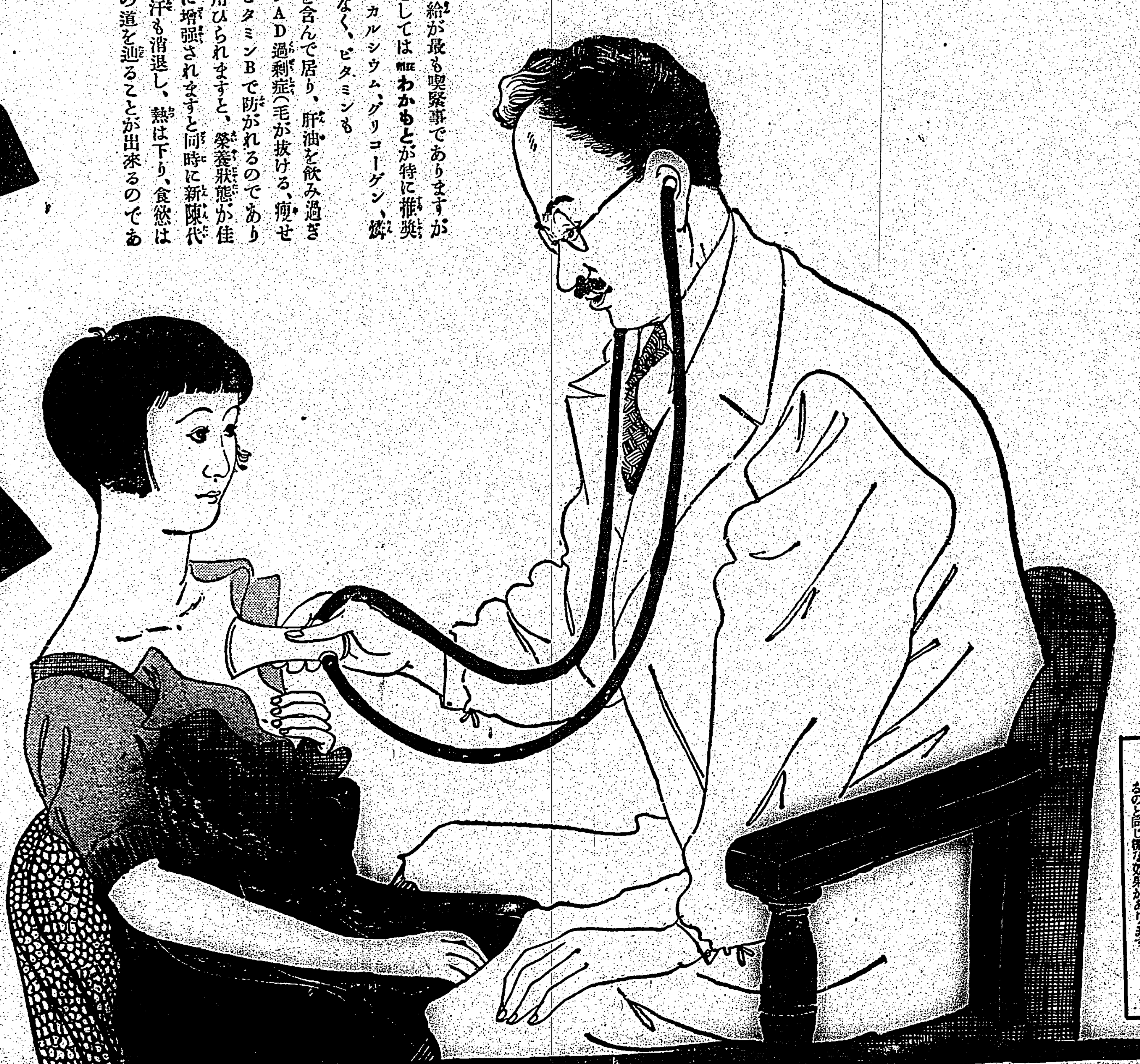

藥價低廉 一日僅か數錢

三百錠 二十五日分 一圓六十錢

十歳前後の兒童には約四十日分・五歳前後には五十日分・三歳前後には六十日分に當る

德用千錠入 五圓　慰問袋用 五十錢

東京市芝公園・大阪市天満橋　株式會社 **わかもと本舗榮養と育兒の會**

★授乳調劑用及び乳幼兒には粉末(九〇瓦入一圓六十錢)あり。

白米を食べても玄米食の効果

白米飯を有効に身體の養ひにする爲にはビタミンBが是非必要であります。若し白米食をしてゐてビタミンBが缺乏すると折角の飯が有効に利用せられず、體內に一種の毒物が出來て胃腸のはたらきが弱くなり、脚氣になるとか、お乳の出が少いとか便秘する、早く疲れる等いろいろの中毒症狀が現れて身體に害を及ぼします。「(錠劑)わかもと」には極めて多量のビタミンBと成分が含まれてゐるので、之を服用して居れば白米食をしてゐてもその害毒から能く免れるばかりでなく玄米や胚芽米を食べてゐるのと同じ樣な効果があります。

殉國英靈の合同葬
きのふ藤重部隊で嚴修

武漢攻略戰に參加し赫々たる武勳を建てて興亞大業の礎石と爲れた故陸軍歩兵大尉片平秀雄氏外故陸軍歩兵曹長羽田野敏治氏外〇〇柱の勇士に對する慰靈、後藤兩部隊合同に依る告別式は二十九日午前九時より藤重部隊營庭において嚴肅に執行せられた [illegible]

小林總督を始め兒玉軍司令官、二見警務、今川殖産兩局長、戸水台北州知事 [illegible] 官民多數參列の下に先づ神式に依り開式 [illegible] 藤重部隊長、兒玉軍司令官、小林總督、州知事總代(戸水台北州知事)夫々弔詞を朗讀 [illegible]

[illegible]

藤重部隊長の弔詞

[illegible]

軍司令官弔詞

[illegible]

小林總督の弔詞

[illegible]

臺北州知事の弔詞

[illegible]

英靈北除へ

[illegible]

英靈の合同葬 (1)合同葬に於ける齋場全景 (2)藤重部隊長(左)と堀後藤部隊長代理(右)の拜禮 (3)遺族總代の玉串拜禮 (4)參列の戰友、郷軍、婦人、學生の諸團體

南支へ調査隊員 續々と乘り込む
經濟調査の一部は先着

【廣東にて濱中本社特派員】大阪府今後の經濟開發に力をかすべき内地、台灣からのその道のエキスパートを網羅して送られる調査團は [illegible] を團長として各部門にわたつてゐるが、その中の一部は既に到着後續部隊全部の揃ふのを待つてゐる、またこれとは別に台灣からは [illegible] 中山大學等を視察してゐる [illegible] 各部門の専門家を網羅して [illegible] 各方面の資料を取り纏めてゐる、文化方面を通じて大陸の開發は着々と行はれるのである

臺灣衞生班員の 巡回診療始まる
廿五日から廣東市外へ

【廣東にて濱中本社特派員】廣東における台灣總督府 [illegible] 二十五日より更に市外の巡回診療を開始し [illegible] 台灣の [illegible] 工作に寄與する所は次第に大きくなつた [illegible] それだけに今後の責務は加重され [illegible] 努むべきである

臺灣官民代表の 慰問團歸る
臺北市議團も歸臺の途へ

【廣東にて濱中本社特派員】來廣中であつた山縣内務局長を團長とする台灣官民代表慰問團は短い日數で強行班の慰問を行ひ多大の效果を收めて二十七日 [illegible] 歸台した、なほこの日は台北市議 [illegible] の慰問團一行も歸台の途についた

けさ一行歸北

南支派遣軍官民代表慰問團の一行は別項の如く重要使命を果して [illegible] 山縣内務局長をはじめ [illegible] の一行は三十日午前八時八分台北驛着の列車で歸北する

西門青年團で役員改選

台北市西門青年團では二十八日午前七時 [illegible] 神社に參拜して皇軍の武運長久を祈願した後 [illegible] 午後七時より第十九回總會を開催し左の通り役員改選を決定した
△團長 三浦俊夫、金子光太郎 △相談役 松岡幸一郎 △副團長 [illegible]

暹羅の若き王子 憧れの日本へ
治安制度視察の旅

【東京二十九日發本社特電】[illegible] シヤムの皇族チヤレンボール親王殿下が二十八日夕入京 [illegible] ホテルに投宿した、ロンドンのイートン大學で [illegible] を専攻し現在治安大臣の要職にあつて [illegible] 地の司法制度 [illegible] 視察の途中 [illegible] したもの
日本訪問は初めてです [illegible] シヤムは佛教國だけに國民の信仰心が強く [illegible] 來月十一日 [illegible]

南支派遣軍を慰問した臺灣官民代表の一行
(1)石本部隊長に戰鬪の跡を述べる山縣内務局長 (2)中島部隊長を訪問の一行 (3)守備兵を慰問する一行 【永井特派員撮影】 總督府許可濟

業態別に座談會
經濟法令の趣旨を徹底

[illegible]

死者實に二萬四千
チリーの大震災被害

【サンチヤゴ二十八日發同盟】[illegible]

邦人の安否不明

[illegible]

河合、土方兩教授に 遂に辭職を勸告
平賀東大總長の大英斷

【東京二十九日發同盟】[illegible]

戰爭をしながらも 町を行く人は泰然
濠洲女教員團の訪日印象

【東京二十九日發本社特電】[illegible]

土方、山田兩教授が 痛烈な聲明書
東大學内に大波紋

【東京二十九日發同盟】[illegible]

異例の處斷
一波瀾は免れまい
自重派と革新派が對立

[illegible]

基隆南分團で 防空訓練の奮鬪
きのふ上乘の成績で終る

【基隆電話】[illegible]

探炎夫の奮鬪

[illegible]

粉尾博子さん 東京女高師へ

[illegible]

物の見方の講演

[illegible]

山岳會で講演會

[illegible]

純國産 日東紅茶

青年團に竹腰の國防服

台灣肛門病院 台北市表町二ノ一〇 電話二六八六番

◎尋ネ人廣告
左記諸氏ノ現住所知リタシ御通知下サレシ方ニハ薄謝ヲ呈ス
[illegible]
温故信用組合

風嘯徳 市川右太次 合同大歌舞伎
三十日藝題 [illegible]
卅一日藝題 [illegible]
榮座

愛の曲 二人組 三十日公開三日間 入場料30錢 大世界館

◎廣東行募集 食堂部女ボーイ 十名 料理部仲居 十名 東家

けふの天氣

大和丸より

内台定期航空

鐵團に凱歌揚る

全臺灣蹴球選手權大會終る

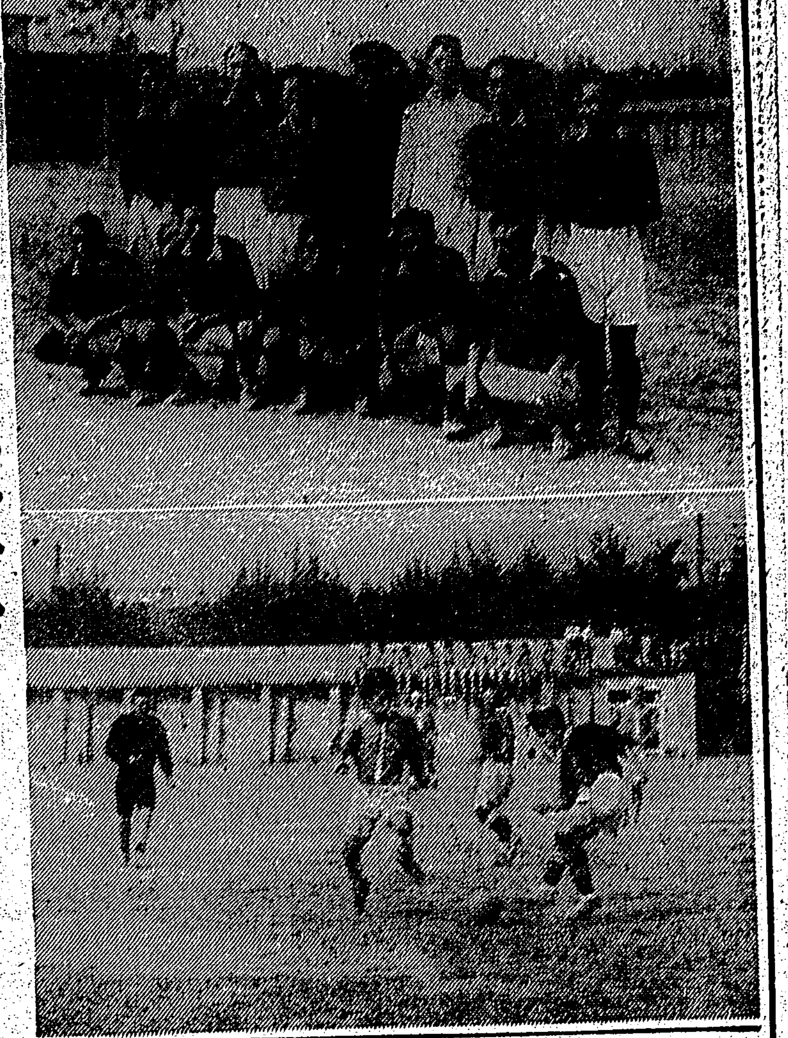

[illegible]

準決勝と決勝

戰評　臼井、小島生

鐵　團 {0-0 / 3-1} 高　校

鐵團順當の勝利

まだくスピードが不足

鐵一　校高

[illegible]

石田の殊勳

OB老長　一鐵

[illegible]

オ組織委員會

いよく解散

[illegible]

大帝一　校高

練習不足の敗

[illegible]

臺高健兒の航空熱高く

ペガサス號飛ぶ

滑空研究會員が購入のグライダーに昨日命名式

[illegible]

準決勝試合

鐵團1―0長老OB

高校2―0帝大

[illegible]

片や菊五郎丈　片や双葉山關

ヤアくと忽ち仲良し

[illegible]

清水去るとも―、五連覇目差し

明大一日からトレーニング

[illegible]

東京大學野球聯盟　春のリーグ戰

四月十五日から開催

[illegible]

慶應野球部の新主將は楠本

[illegible]

ピネダ選手　マニラ出發

[illegible]

陳が第一位　林は三位に進む

關東プロ、ゴルフ、順位

[illegible]

地方近事

[illegible]

敗退棋戰　(八九)

△大和久彪　(大和久氏一回戰二回目)

▲鈴木禎一　(鈴木氏三回目)

先手　五段　大和久彪
後手　四段　鈴木禎一

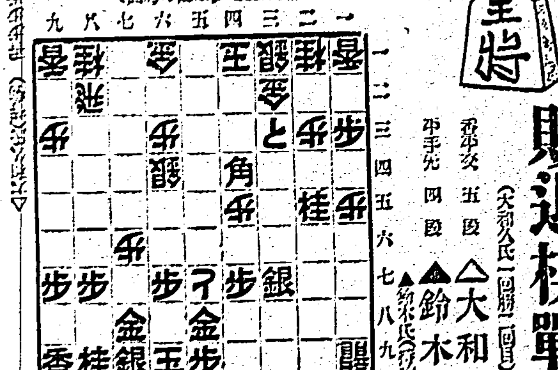

大崎八段講評

[illegible]

柳生旅日記　(109)

小金井蘆州演
若槻六郎繪

得物は火箸

[illegible]

睡眠中にクリンシンで見違る程美しくなる

歐米で最近流行の新睡眠美容法

垢ヌケに一等の秘法

▲クリンシンの世界的流行！

[illegible]

國策順應のクリンシンの新製品出づ　國策に順應したスマートな新製品が出來ました！　定價七十五錢

定價一圓七十五錢　九十錢　一円四十錢

明色クリンシンクリーム

アブラ顏の方も、もう心配はない！

アストリンゼンの素晴しい美容作用

それは何故？

[illegible]

▲アブラ顏が治る！

[illegible]

定價一圓五十錢

ホンの二三滴でお化粧の美しさもモチもマルで違ふ

歐米婦人は化粧前に必ずアストリンゼンを使ふ！

明色アストリンゼン